

Российская Федерация
Комитет по образованию администрации городского округа
«Город Калининград»
Муниципальное автономное дошкольное образовательное учреждение
города Калининграда
центр развития ребенка - детский сад № 50

УТВЕРЖДАЮ

Заведующий МАДОУ ЦРР д\с № 50

_____ Т.А. Рыжко

_____ 2021 г.

Документ подписан электронной подписью

Владелец: Рыжко Тамара Александровна

Заведующий

МУНИЦИПАЛЬНОЕ АВТОНОМНОЕ ДОШКОЛЬНОЕ ОБРАЗОВАТЕЛЬНОЕ
УЧРЕЖДЕНИЕ ГОРОДА КАЛИНИНГРАДА ЦЕНТР РАЗВИТИЯ РЕБЕНКА -
ДЕТСКИЙ САД № 50

Сертификат:

70BAFFD7D9C277AE7CCEA1F7A1237B2B

Срок действия с 25.04.2022 до 19.07.2023

УЦ: Казначейство России

Подписано: 23.05.2022 08:00 (UTC)

АНТИКРИЗИСНЫЙ ПЛАН

действий в чрезвычайных ситуациях

для участников образовательных отношений МАДОУ ЦРР Д\С № 50

расположенного по адресу: г. Калининград, ул. Зеленая, 40

г. Калининград 2021

Блок I. ОРГАНИЗАЦИОННЫЙ

1.1. Структура и обязанности антитеррористической группы

1.1.1. Состав и структура антитеррористической группы

Общий состав команды составляет 12 человек. Из них: 11 штатных (Ш) и 1 внештатный (ВШ) сотрудников.

Должность в составе команды безопасности	Должность (выполняемые функции) в штате образовательной организации либо стороннего учреждения	Количество
Заведующий	Руководитель антитеррористической группы. Ответственный за антитеррористическую защищенность.	1
Заместитель заведующего по АХР	Ответственный за антитеррористическую защищенность. Ответственный за пожарную безопасность	1
Члены группы:	Заместитель заведующего по АХР (ответственный за антитеррористическую защищенность, ответственный за пожарную безопасность) заместитель заведующего по ВМР	2
Оперативные дежурные	Главный бухгалтер, бухгалтера, музыкальный работник, учитель-логопед, делопроизводитель	6
Ответственный за медицинское обеспечение	Медицинская сестра	1
Ответственный за психологическое обеспечение	Педагог-психолог	1

1.1.2. Обязанности антитеррористической группы

Заведующий отвечает за планирование и порядок действий в ЧС. Заведующий является руководителем и прямым начальником всего личного состава антитеррористической группы. Руководитель обязан:

- установить и поддерживать связь с органами безопасности и служб спасения;
- корректировать (по необходимости) порядок действий сотрудников МАДОУ в зависимости от вида чрезвычайной ситуации и сложившейся обстановки;
- организовать поддержание общественного порядка;
- координировать работу заместителя;
- взаимодействовать с МКУ «Управление по делам ГО и ЧС г. Калининграда» и другими службами.

Заместитель руководителя антитеррористической группы отвечает за взаимодействие с представителями пунктов временного размещения (ПВР), организацию деятельности членов антитеррористической группы. Заместитель руководителя антитеррористической группы подчиняется руководителю антитеррористической группы, а в случае его отсутствия выполняет его обязанности. Заместитель руководителя антитеррористической группы:

- оповестить членов антитеррористической группы о ЧС (по необходимости);
- поддерживать связь с организациями, выделяющими транспорт и места временного размещения;
- руководить работой членов антитеррористической группы;
- регулировать и выстраивать системы коммуникации;

Члены антитеррористической группы отвечают за поддержание общественного порядка, организованный выход пострадавших из зоны ЧС. Члены антитеррористической группы подчиняются руководителю и заместителю руководителя антитеррористической группы. Члены антитеррористической группы обязаны:

- обеспечивать безопасность граждан и поддержание общественного порядка в зоне ЧС;
- обеспечивать организованный выход эвакуированных и пострадавших на посадку в транспорт или к исходным пунктам маршрутов пешей эвакуации;

Ответственный за медицинское обеспечение отвечает за своевременное оказание медицинской помощи. Он подчиняется руководителю и заместителю руководителя антитеррористической группы.

Ответственный за медицинское обеспечение обязан:

- оказывать первую медицинскую помощь пострадавшим;
- организовать доставку тяжело пострадавших в ближайшую медицинскую организацию;

Ответственные за психологическое обеспечение отвечают за психологическое обеспечение пострадавших при ЧС. Они подчиняется руководителю и заместителю руководителя антитеррористической группы. Ответственные обязаны:

- оказывать экстренную индивидуальную и групповую психологическую помощь пострадавшим в результате ЧС, а также родственникам и близким погибших и пострадавших в ЧС;
- проводить мероприятия по реабилитации пострадавших при ЧС.

1.2. Календарный план действий сотрудников при различных видах чрезвычайных ситуаций

При возникновении чрезвычайной ситуации необходимо немедленно прекратить работу и строго следовать алгоритму действий в целях уменьшения последствий возникшей кризисной ситуации.

1.2.1. Вид чрезвычайной ситуации: вооруженное нападение

Признаки чрезвычайной ситуации: наличие у преступника холодного или огнестрельного оружия

Алгоритм действий

Действие*	Время исполнения	Ответственный
Оповестить о ЧС (нажать КТС, позвонить в службу спасения по телефону 101 или 112)	Немедленно (при наличии возможности)	Первый обнаруживший ЧС
Сообщить о ЧС ответственному за антитеррористическую защищенность (тел. 89965223040)		
Оценить обстановку в зоне ЧС. Доложить о ЧС по схеме оповещения и связи при ЧС (приложение № 2)	Немедленно при получении сигнала о ЧС	Ответственный за антитеррористическую защищенность
Проинформировать об опасности ЧС руководителей соседних учреждений	при получении сигнала о ЧС +10 мин.	Делопроизводитель
Обеспечить: <ul style="list-style-type: none"> • встречу прибывшей службы спасения и 	По прибытию	Ответственный за антитеррористическую защищенность

<p>медицинской помощи;</p> <ul style="list-style-type: none"> • беспрепятственный проход на территорию и в здания сотрудникам службы спасения и медицинской помощи; 		
<p>Доложить представителям службы спасения обстановку</p>	<p>Поприбытию +1 мин</p>	<p>Ответственный за антитеррористическую защищенность</p>
<p>Прекратить образовательную деятельность. Оценить обстановку. Действовать по плану «а» или «б».</p> <p>а) При возможности эвакуироваться:</p> <ul style="list-style-type: none"> • выстроить детей в организованную группу; • взять журнал (списки детей); • встать позади детей и покинуть помещение; • следовать по пути эвакуации, избегая места вооруженного нападения; • привести детей в ближайший ПВР (приложение 1); • передать пострадавших медикам; • провести перекличку по журналу (списку); • доложить о результатах эвакуации заведующему МАДОУ ЦРР д\с № 50 организации, ответственному за 	<p>Немедленно при поступлении сигнала</p>	<p>Педагогические работники</p>

<p>антитеррористическую защищенность;</p> <ul style="list-style-type: none"> • сообщить родителям (законным представителям) воспитанников о состоянии здоровья их детей; • организовать оказание индивидуальной и групповой психологической помощи <p>б) Если эвакуироваться невозможно:</p> <ul style="list-style-type: none"> • запереть группу на ключ изнутри и отвести детей вглубь помещения. Если дверь без замка, то ее следует забаррикадировать мебелью; • как можно ближе пригнуться к полу, особенно вблизи окон; • не покидать места укрытия до прибытия службы спасения; • сообщить руководителю об итогах спасательной операции 		
<p>Оценить обстановку. При возможности эвакуироваться, помочь эвакуироваться сотрудникам и воспитанникам. При невозможности эвакуироваться:</p>	<p>Немедленно при поступлении сигнала</p>	<p>Технический и административный персонал, педагогические работники, не участвующие на момент ЧС в образовательной деятельности</p>

<ul style="list-style-type: none"> • перейти из открытого помещения (коридор, фойе и т.п.) в закрытое; • забаррикадировать двери; • как можно ближе пригнуться к полу, особенно вблизи окон; • не покидать места укрытия до прибытия службы спасения; • сообщить руководителю антитеррористической группы об итогах спасательной операции 		
<p>Сбор в месте работы антитеррористической группы, службы спасения</p> <p>Следование указаниям руководителя и службы спасения</p>	<p>По прибытию служб +3 мин</p>	<p>Сотрудник, ответственный за безопасность</p>
<p>Оказать медицинскую помощь пострадавшим в ЧС. Организовать вывоз тяжело пострадавших в ЧС (на транспорте, указанном в блоке 3 настоящего плана) в ближайшее медицинское учреждение</p>	<p>Немедленно после прибытия в ПВР</p>	<p>Медицинская сестра</p>
<p>Оказать психологическую помощь пострадавшим в ЧС</p>	<p>После прибытия в ПВР +5 мин.</p>	<p>Педагог-психолог</p>

1.2.2. Вид чрезвычайной ситуации: захват заложников

Признаки чрезвычайной ситуации: ограничение физической свободы одного или нескольких лиц

Алгоритм действий:

Действие*	Время исполнения	Ответственный
Оповестить о ЧС (позвонить в орган безопасности по телефону 101 или 112)	Немедленно	Первый обнаруживший ЧС
Сообщить о ЧС ответственному за антитеррористическую защищенность (тел. 89965223040)		
Оценить обстановку в зоне ЧС. Доложить о ЧС по схеме оповещения и связи при ЧС (приложение № 2)	Немедленно при получении сигнала о ЧС	Ответственный за антитеррористическую защищенность
Блокировать место ЧС Организовать оповещение и эвакуацию воспитанников, сотрудников и посетителей	При получении сигнала о ЧС+1 мин.	Антитеррористическая группа
При обращении террориста вести переговоры (до прибытия органов безопасности)	При поступлении сигнала от террориста	Ответственный за антитеррористическую защищенность, заведующий детским садом
Проинформировать об опасности ЧС руководителей соседних учреждений	При получении сигнала о ЧС +10 мин.	Делопроизводитель
Прекратить образовательную деятельность. Оценить обстановку. Действовать по плану «а» или «б». а) При возможности эвакуироваться: • выстроить детей в		Педагогические работники

<p>организованную группу;</p> <ul style="list-style-type: none"> • взять журнал (списки детей); • встать позади детей и покинуть помещение; • следовать по пути эвакуации, избегая места захвата заложников; • привести детей в ближайший ПВР (приложение 1); • провести переключку по журналу (списку); • доложить о результатах эвакуации руководителю образовательной организации, ответственному за антитеррористическую защищенность; • сообщить родителям (законным представителям) воспитанников о состоянии здоровья их детей; • организовать оказание индивидуальной и групповой психологической помощи 		
<p>б) Если эвакуироваться невозможно (при захвате заложники):</p> <p>действовать по инструкции (не</p>	<p>При возникновении ЧС</p>	<p>Технический и административный персонал, педагогические работники</p>

<p>противоречить террористам, вести себя спокойно и т.д.);</p> <p>оказать помощь раненым (при разрешении террориста);</p> <p>предотвращать панику (по возможности)</p>		
<p>лечь на пол, закрыть голову руками;</p> <p>при признаках газовой атаки приложить к носу и рту носовой платок или любую другую ткань или часть одежды</p>	<p>При освобождении</p>	
<p>Обеспечить:</p> <ul style="list-style-type: none"> • встречу прибывшей службы безопасности и медицинской помощи; • беспрепятственный проход на территорию и в здания сотрудникам службы безопасности и медицинской помощи 	<p>По прибытию</p>	<p>Ответственный за антитеррористическую защищенность</p>
<p>Доложить представителям службы безопасности обстановку</p>	<p>По прибытию +1 мин</p>	<p>Ответственный за антитеррористическую защищенность</p>
<p>Сбор в месте работы штаба антитеррористической группы. Следование указаниям руководителя и службы безопасности</p>	<p>По прибытию служб +3 мин</p>	<p>Персонал, ответственный за безопасность</p>
<p>Оказать медицинскую помощь пострадавшим в ЧС. Организовать вывоз тяжело пострадавших в ЧС (на транспорте, указанном в блоке</p>	<p>Немедленно после прибытия в ПВР</p>	<p>Медицинская сестра</p>

3 настоящего плана) в ближайшее медицинское учреждение		
Оказать психологическую помощь пострадавшим в ЧС	После прибытия в ПВР +5 мин.	Педагог-психолог

1.2.3. Вид чрезвычайной ситуации: обнаружение предмета, похожего на взрывное устройство

Признаки чрезвычайной ситуации: наличие на обнаруженном предмете проводов, веревок, изоляционной ленты; подозрительные звуки, щелчки, тиканье часов

Алгоритм действий:

Действие*	Время исполнения	Ответственный
Сообщить о находке ответственному за антитеррористическую защищенность, СООБЩЕНИЕ ПЕРЕДАВАТЬ ЧЕРЕЗ ПОСЫЛЬНОГО. Нельзя осуществлять звонок с личного мобильного телефона в радиусе 10 метров от обнаружения незнакомого предмета, так как, это может вызвать детонацию взрывного устройства.	Немедленно	Первый обнаруживший ЧС
Оценить обстановку и полученную информацию	При получении сигнала о ЧС+2 мин.	Ответственный за антитеррористическую защищенность
Блокировать место ЧС, начать эвакуацию воспитанников, сотрудников и посетителей	При получении сигнала о ЧС+3 мин.	Служба охраны
Оповестить о ЧС (позвонить в орган безопасности по телефону 101 или 112)	При получении	Ответственный за антитеррористическую защищенность

Доложить о ЧС по схеме оповещения и связи при ЧС (приложение № 2)	сигнала о ЧС+4 мин.	
Проинформировать об опасности ЧС руководителей соседних учреждений	При получении сигнала о ЧС+4 мин.	Делопроизводитель
<p>Прекратить образовательную деятельность эвакуироваться:</p> <ul style="list-style-type: none"> • выстроить детей в организованную группу; • взять журнал (списки детей); • встать позади детей и покинуть помещение; • следовать по пути эвакуации; • привести детей в ближайший ПВР (приложение 1); • провести перекличку по журналу (списку); • доложить о результатах эвакуации руководителю образовательной организации, ответственному за антитеррористическую защищенность; • сообщить родителям (законным представителям) воспитанников о состоянии здоровья их детей; • организовать оказание индивидуальной и групповой психологической помощи 	Немедленно при получении сигнала о ЧС	Педагогические работники
Эвакуироваться согласно планов эвакуации, помочь эвакуироваться сотрудникам и воспитанникам	Немедленно при получении сигнала о ЧС	Технический и административный персонал, педагогические работники, не участвующие на момент ЧС в образовательной деятельности

<p>Обеспечить:</p> <ul style="list-style-type: none"> • встречу прибывшей службы безопасности и медицинской помощи; • беспрепятственный проход на территорию и в здания сотрудникам службы безопасности и медицинской помощи 	<p>Поприбытию</p>	<p>Ответственный за антитеррористическую защищенность</p>
<p>Доложить представителям службы безопасности обстановку</p>	<p>Поприбытию +1 мин</p>	<p>Ответственный за антитеррористическую защищенность</p>
<p>Если сигнал не подтвержден:</p> <ul style="list-style-type: none"> • возобновить образовательную деятельность; • сообщить о ложной тревоге родителям (законным представителям) воспитанников 	<p>При получении сообщения органов безопасности</p>	<p>Педагогические работники</p>
<p>Если сигнал не подтвержден возобновить трудовую деятельность</p>	<p>При получении сообщения органов безопасности</p>	<p>Технический и административный персонал, педагогические работники, не участвующие на момент ЧС в образовательной деятельности</p>

1.2.4. Вид чрезвычайной ситуации: пожар

Признаки чрезвычайной ситуации: дым, огонь

Алгоритм действий

Действие*	Время исполнения	Ответственный
<p>Срабатывание системы пожарной сигнализации, системы оповещения</p> <p>Оповестить о ЧС (позвонить в пожарную службу по телефону 101 или 112)</p>	Немедленно	Первый обнаруживший ЧС
<p>Сообщить о ЧС ответственному за пожарную безопасность (тел. 89521149191)</p>		
<p>Отключить электроснабжение, открыть запасные выходы</p>	При получении сигнала о ЧС+ 1 мин.	Ответственный за пожарную безопасность
<p>Оценить обстановку в зоне ЧС. Доложить о ЧС по схеме оповещения и связи при ЧС (приложение № 2)</p>	При получении сигнала о ЧС+ 1 мин.	Ответственный за пожарную безопасность
<p>Прекратить образовательную деятельность. Оценить обстановку. Действовать по плану «а» или «б».</p> <p>а) Привозможностиэвакуироваться:</p> <ul style="list-style-type: none"> • отключить электроснабжение; • закрыть окна (по необходимости); • надеть СИЗ (при наличии); • выстроить детей в организованную группу; • взять журнал (списки детей); • взять журнал (списки детей); • встать позади детей и покинуть помещение; • следовать по пути эвакуации; • привести детей в зимнее время – ПВР (приложение 1), летнее – спортивная (эвакуационная) площадка; • провести перекличку по журналу (списку); 	При получении сигнала о ЧС+ 6 мин.	Педагогические работники

<ul style="list-style-type: none"> • доложить о результатах эвакуации руководителю образовательной организации, ответственному за пожарную безопасность; • выполнять указания ответственного за пожарную безопасность 		
<p>б) Если эвакуироваться невозможно:</p> <ul style="list-style-type: none"> • найти помещение, в котором нет пожара и его признаков; • плотно закрыть дверь, подложить под нее вещи; • оценить наличие эвакуационной лестницы; • позвонить ответственному за пожарную безопасность и доложить о сложившейся обстановке 	<p>Немедленно при получении сигнала</p>	
<p>Оценить обстановку. При возможности эвакуироваться, помочь эвакуироваться коллегам и воспитанникам. При невозможности эвакуироваться:</p> <ul style="list-style-type: none"> • найти безопасное место; • сообщить где находитесь ответственному за пожарную безопасность; • дождаться помощи 	<p>Немедленно при получении сигнала</p>	<p>Технический и административный персонал, педагогические работники, не участвующие на момент ЧС в образовательной деятельности</p>
<p>Осуществлять контроль за проведением эвакуации воспитанников, сотрудников, ценных документов на эвакуационную площадку</p>	<p>При получении сигнала о ЧС+ 6 мин.</p>	<p>Ответственный за пожарную безопасность</p>
<p>Обеспечить:</p> <ul style="list-style-type: none"> • встречу прибывшей пожарной службы и медицинской помощи; • беспрепятственный проход на территорию и в здания сотрудникам службы безопасности и медицинской помощи 	<p>По прибытию</p>	<p>Ответственный за пожарную безопасность</p>

Доложить представителям пожарной службы обстановку	По прибытию +1 мин	Ответственный за пожарную безопасность
Оказать медицинскую помощь пострадавшим в ЧС. Организовать вывоз тяжело пострадавших в ЧС (на транспорте, указанном в блоке 3 настоящего плана) в ближайшее медицинское учреждение	Немедленно после прибытия на эвакуационную площадку	Медицинская сестра
Оказать психологическую помощь пострадавшим в ЧС	После прибытия на эвакуационную площадку+5 мин.	Педагог-психолог

* Порядок действий может меняться при сочетании двух и более видов чрезвычайных ситуаций.

Блок II. МЕТОДИЧЕСКИЙ

2.1. Критерии эффективности действий в зоне чрезвычайной ситуации

Эффективность действий, необходимость доработки и изменения антикризисного плана оценивается: 15 баллов – план не требует доработок, 9-10 баллов – необходимо скорректировать отдельные положения, 6-9 баллов – необходимо скорректировать больше половины плана, 5-0 – план необходимо пересмотреть полностью

Целевые показатели

Показатель	Критерии оценки	Баллы
Готовность сотрудников к выполнению действий	Отсутствие нарушений	5 баллов
	имеются незначительные нарушения	3 балла
	имеются грубые нарушения	Вычитаются 5 баллов
Исполнительская дисциплина	без замечаний	5 баллов
	незначительные нарушения	3 балла
	со значительными замечаниями	Вычитаются 5 баллов
Выполнение алгоритмов	100%	5 баллов

действий при ЧС	от 80% до 99%	4 балла
	от 50% до 79%	3 балла
	менее 50%	1- 2

Блок III. РЕСУРСНЫЙ

3.1. Ресурсы образовательной организации

3.1.1. Материально-технические ресурсы

Наименование ресурса	Место, характеристики	Примечание
1. Автомобили		
Автомобиль	SKODA	Личная собственность заведующего МАДОУ ЦРР д\с № 50
2. Технические средства		
КТС	Пост охраны (1 этаж, возле главного входа в здание)	Нет
ПС	Включается самостоятельно при возникновении пожара	Сигнал охватывает все здание МАДОУ ЦРР д\с № 50
Огнетушители	23шт	В каждом помещении ДОУ
Пожарные краны	6шт	По 2 шт в каждом крыле здания
3. Территория		
Место эвакуации – спортивная площадка	Расположена в юго-восточной части территории МАДОУ ЦРР д\с № 50.	Используется, как место эвакуации при пожаре
Место эвакуации – территория МАОУСОШ №38	Расположена в северо-западной части от территории МАДОУ Детский сад № 50	Используется, как место эвакуации при других ЧС

3.1.2. Кадровые ресурсы

Ф.И.О., должность	Курируемое направление при ЧС	Телефон	
		служебный	мобильный
1. Административный персонал			
Рыжко Т.А.	Административный персонал	73-58-75	8 (921)100-31-42
Соколова Е.Б.	Педагогический персонал	-	8 (911)469-31-20
Сергеева М.А.	Технический (обслуживающий) персонал	73-58-74	8 (996)522-30-40

Приложение № 1

План пунктов временно размещения и маршруты движения к ним



Схема оповещения и связи при ЧС



Антикризисный план составил:

Ответственный за *Гладых* *М.К. Гладых*
антитеррористическую защищенность *14.05.2021*

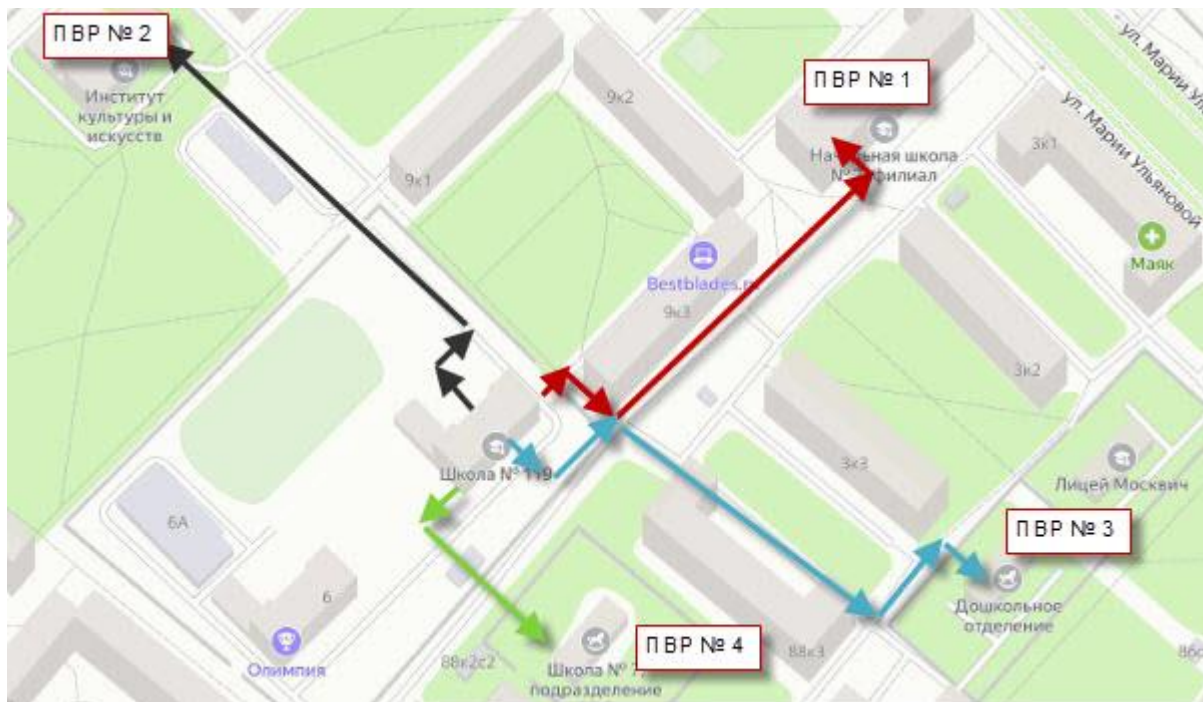
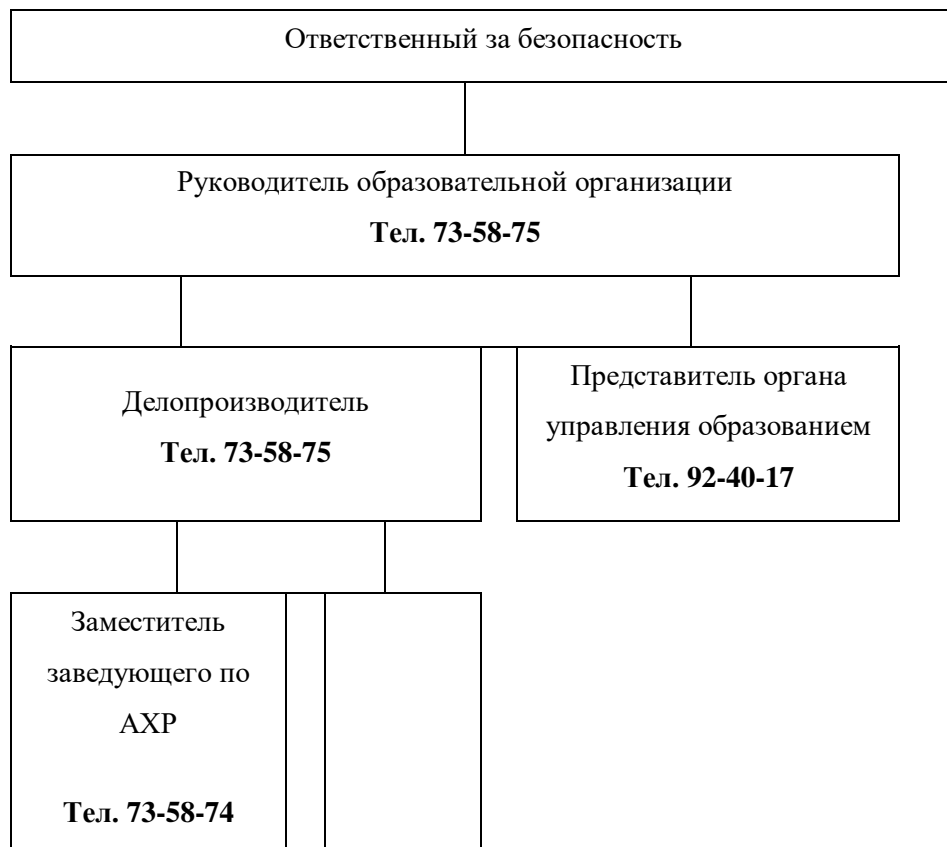
Эффективность действий, необходимость доработки и изменения антикризисного плана оценил(и):

Заведующий МБДОУ Детский сад № 1 *Иванов* *И.И. Иванов*
14.05.2021

Представитель антикризисного подразделения администрации МО «Город Энск» - специалист по ГО и ЧС *Качалкин* *О.П. Качалкин*
14.05.2021

Руководитель ООО ЧОП *Быстров* *У.С. Быстров*

«Охрана»

14.05.2021

С антикризисным планом ознакомлены:

Повар

*Илюхин
14.05.2021*

В.М. Илюхин

<...>